Rétrospective : au seuil de l'an neuf

Objekttyp: **Group**

Zeitschrift: **L'ami du patois : trimestriel romand**

Band (Jahr): **40 (2013)**

Heft 154

PDF erstellt am: **22.05.2024**

Nutzungsbedingungen

Die ETH-Bibliothek ist Anbieterin der digitalisierten Zeitschriften. Sie besitzt keine Urheberrechte an den Inhalten der Zeitschriften. Die Rechte liegen in der Regel bei den Herausgebern.
Die auf der Plattform e-periodica veröffentlichten Dokumente stehen für nicht-kommerzielle Zwecke in Lehre und Forschung sowie für die private Nutzung frei zur Verfügung. Einzelne Dateien oder Ausdrucke aus diesem Angebot können zusammen mit diesen Nutzungsbedingungen und den korrekten Herkunftsbezeichnungen weitergegeben werden.
Das Veröffentlichen von Bildern in Print- und Online-Publikationen ist nur mit vorheriger Genehmigung der Rechteinhaber erlaubt. Die systematische Speicherung von Teilen des elektronischen Angebots auf anderen Servern bedarf ebenfalls des schriftlichen Einverständnisses der Rechteinhaber.

Haftungsausschluss

Alle Angaben erfolgen ohne Gewähr für Vollständigkeit oder Richtigkeit. Es wird keine Haftung übernommen für Schäden durch die Verwendung von Informationen aus diesem Online-Angebot oder durch das Fehlen von Informationen. Dies gilt auch für Inhalte Dritter, die über dieses Angebot zugänglich sind.

Ein Dienst der *ETH-Bibliothek*
ETH Zürich, Rämistrasse 101, 8092 Zürich, Schweiz, www.library.ethz.ch

http://www.e-periodica.ch

RÉTROSPECTIVE : AU SEUIL DE L'AN NEUF

L'AMI DU PATOIS 1973-2013

Fête romande des patoisants à Treyvaux (FR) les 1er et 2 septembre 1973. Editorial de Louis Page, tiré de L'AMI DU PATOIS No 3, oct., nov, déc. 1973.

Tout seuil se franchit à l'entrée comme à la sortie. La première année de notre AMI DU PATOIS s'achève, et nous ne passerons pas son seuil sans rappeler que 1973 fut pour les Patoisants romands une sorte de relance, comme l'est toute année de concours… et de fête. Nous garderons de notre rencontre à Treyvaux le meilleur souvenir, et vous en trouverez plus loin un bref reportage, comme écho de la presse qui nous fut favorable. Ce 3e numéro de notre AMI DU PATOIS est spécialement consacré à notre 5e manifestation quadriennale. Il veut être de ce fait un modeste document qui fait le point.

Au seuil d'entrée de 1974, chers abonnés et lecteurs, je vous présente tout d'abord mes vœux les plus cordiaux de chance et de santé. C'est dans la formule. Je voudrais aussi souhaiter que nous demeurions fermes sur notre « lancée », non seulement l'an qui vient, mais aussi les suivants. Il le faut, pour prouver que nos dialectes ne veulent pas mourir, par indifférence de leurs partisans, par inaction de leurs défenseurs. Et cela suppose qu'ils soient parlés, écrits, et aussi publiés. Attachons-nous toujours davantage à ces trois objectifs. Les générations qui nous suivront nous en sauront gré.

Que tous ceux qui ont œuvré jusqu'à ce jour trouvent aussi dans ces lignes l'expression de notre reconnaissance. Nous pensons aux animateurs de nos amicales et de nos associations romandes, présidents, comités, acteurs les plus divers ; aux jurys qui ont apprécié les travaux de notre dernier concours, et en particulier à leur président, M. Ernest Schüle; aux organisateurs de la fête de Treyvaux; à la Radio romande et à l'animateur de nos émissions, M. Burnet; à l'éditeur de notre AMI DU PATOIS, à tous merci.

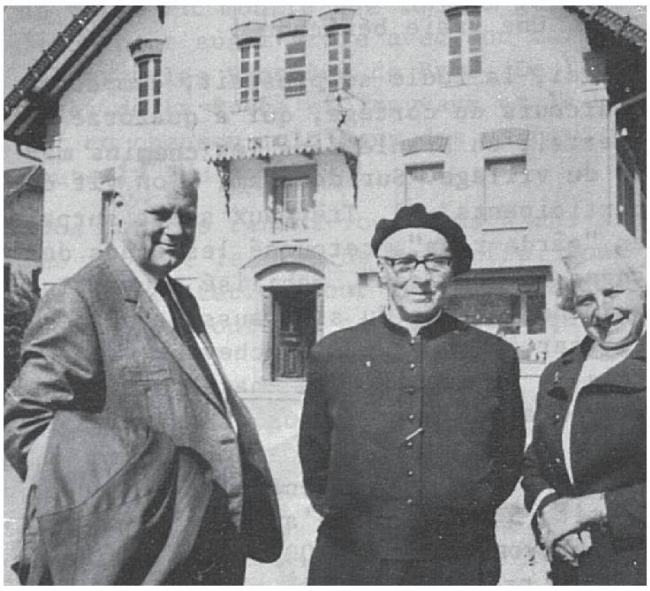

L'Abbé F.-X. Brodard entouré de M. et Mme Schüle.