Les Alpes en chaise roulante

Autor(en): **[s.n.]**

Objekttyp: **Article**

Zeitschrift: **La Croix-Rouge suisse**

Band (Jahr): **90 (1981)**

Heft 7

PDF erstellt am: **01.05.2024**

Persistenter Link: https://doi.org/10.5169/seals-683828

Nutzungsbedingungen

Die ETH-Bibliothek ist Anbieterin der digitalisierten Zeitschriften. Sie besitzt keine Urheberrechte an den Inhalten der Zeitschriften. Die Rechte liegen in der Regel bei den Herausgebern.
Die auf der Plattform e-periodica veröffentlichten Dokumente stehen für nicht-kommerzielle Zwecke in Lehre und Forschung sowie für die private Nutzung frei zur Verfügung. Einzelne Dateien oder Ausdrucke aus diesem Angebot können zusammen mit diesen Nutzungsbedingungen und den korrekten Herkunftsbezeichnungen weitergegeben werden.
Das Veröffentlichen von Bildern in Print- und Online-Publikationen ist nur mit vorheriger Genehmigung der Rechteinhaber erlaubt. Die systematische Speicherung von Teilen des elektronischen Angebots auf anderen Servern bedarf ebenfalls des schriftlichen Einverständnisses der Rechteinhaber.

Haftungsausschluss

Alle Angaben erfolgen ohne Gewähr für Vollständigkeit oder Richtigkeit. Es wird keine Haftung übernommen für Schäden durch die Verwendung von Informationen aus diesem Online-Angebot oder durch das Fehlen von Informationen. Dies gilt auch für Inhalte Dritter, die über dieses Angebot zugänglich sind.

Ein Dienst der *ETH-Bibliothek*
ETH Zürich, Rämistrasse 101, 8092 Zürich, Schweiz, www.library.ethz.ch

http://www.e-periodica.ch

Les Alpes en chaise roulante

Comme Hannibal autrefois – mais cette fois-ci avec des chaises roulantes – de jeunes handicapés aidés par quelques volontaires de la Croix-Rouge suisse ont entrepris de franchir les Alpes, en passant par le col de la Gemmi. Cette expédition de deux jours, plutôt inhabituelle dans son genre, a suivi l'itinéraire suivant: départ de la Cité des Enfants à Saint-Légier en direction de Loèche-les-Bains, puis Kandersteg et retour vers le Léman via Berne.

L'aventure, qui débutait à 4 h 30 (du matin!) s'annonçait sous les meilleurs auspices: un temps magnifique et une humeur générale au beau fixe. Répartis dans des minibus, les 13 enfants et les 32 accompagnateurs – soit plus de deux accompagnateurs par enfant – ont tout d'abord gagné la gare de Vevey: installés dans un wagon de chemin de fer spécialement aménagé, le groupe put rejoindre Loèche où un autocar les attendait. Arrivés à Loèche-les-Bains, c'est à bord d'un téléphérique qu'ils s'élevèrent enfin vers les hauteurs; puis commença une longue marche de trois heures à travers rocs et cailloux, épuisante pour tout le groupe tant il était parfois difficile de faire passer les chaises roulantes dans ces sentiers cahoteux. Mais une bonne assiette de spaghettis et une nuit de repos attendait nos aventuriers à Schwarenbach, où malgré toutes les fatigues endurées, on entendit fuser les rires et les chants encore tard dans la nuit.

Les montagnards se remirent en route le lendemain matin, prêts à affronter de nouveau les cailloux pour une nouvelle marche de deux heures; puis ils regagnèrent Kandersteg par cabines téléphériques et, rassasiés par un pique-nique pris à l'ombre, ils entamèrent le retour vers Vevey en passant par Berne. Autant le voyage fut bruyant et ponctué de conversations à l'aller, autant le retour fut calme et silencieux. Fatigués mais contents, nos montagnards regardaient tranquillement défiler le paysage.

On doit certainement le succès de cette entreprise, tout de même assez mouvementée et périlleuse, à la préparation minutieuse et à l'exactitude dont ont fait preuve les accompagnateurs. Ils ont, pour mener à bien cette expédition, participé à un week-end

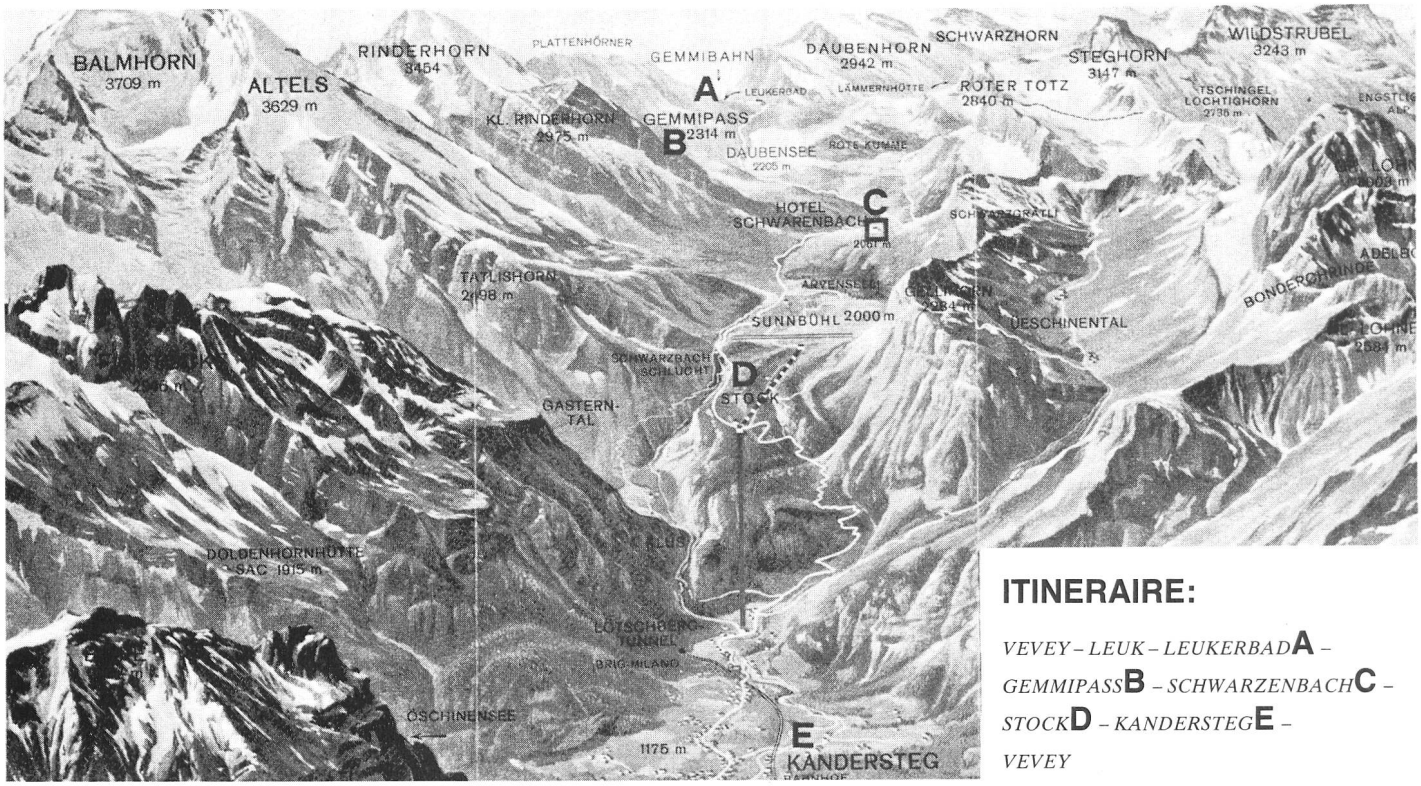

ITINERAIRE:

VEVEY – LEUK – LEUKERBAD **A** *– GEMMIPASS* **B** *– SCHWARZENBACH* **C** *– STOCK* **D** *– KANDERSTEG* **E** *– VEVEY*

de formation. Deux à trois accompagnateurs étaient nécessaires pour chaque handicapé, car ces enfants ont besoin de soins constants. C'est pourquoi une infirmière diplômée et un secouriste faisaient partie du groupe. D'autre part, grâce à un jeune handicapé qui pratiquait le radio-amateurisme dans ses loisirs, un contact radio fut assuré en permanence avec la Garde aérienne suisse de sauvetage.

Cette traversée des Alpes couronnait un camp d'été organisé par la Croix-Rouge Jeunesse à Saint-Légier, où depuis 1977 des jeunes handicapés ainsi que des non-handicapés passent ensemble leurs vacances chaque été, s'adonnent aux joies de la natation ou de la pêche, ou font même de l'équitation. Cette année, la Croix-Rouge suisse organisait sept camps pour de jeunes handicapés, leur offrant de merveilleuses vacances et des aventures uniques.

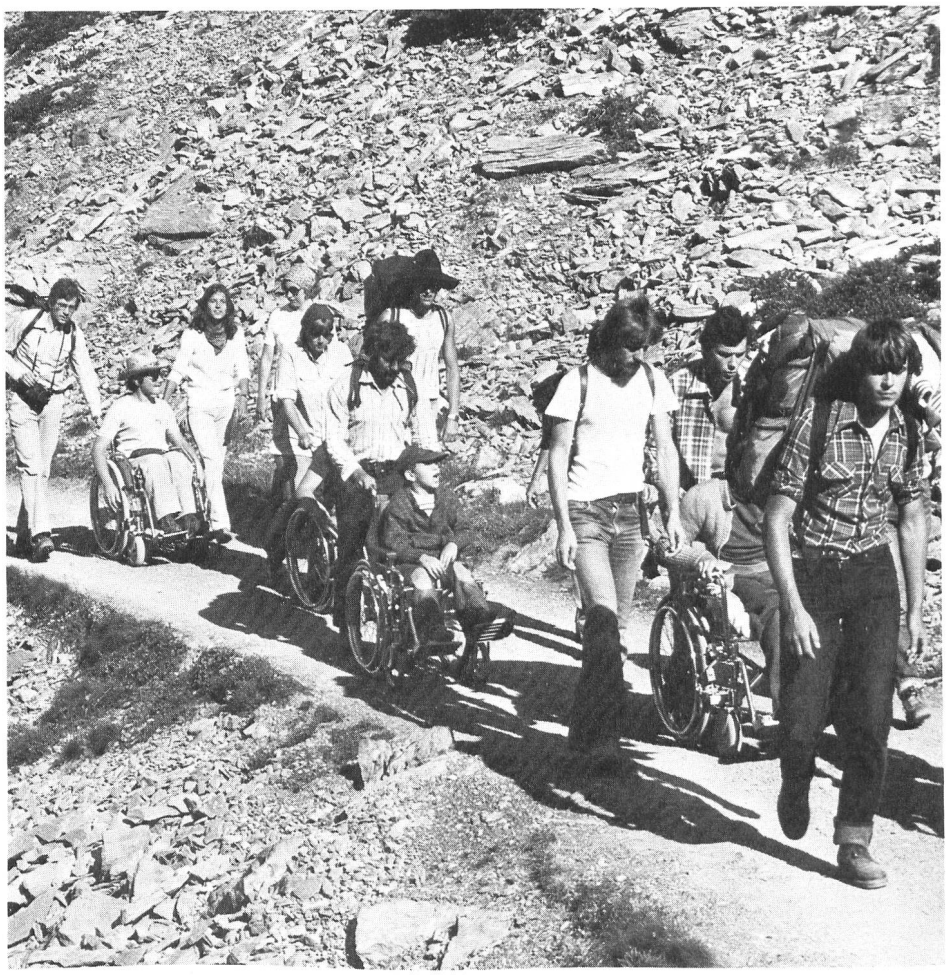

L'inhabituelle procession s'étire le long d'étroits sentiers, défiant à chaque instant les cailloux et les embûches, la chaleur et la fatigue.