Contact : Bulletin d'information de la Croix-Rouge Suisse

Objekttyp: **Appendix**

Zeitschrift: **La Croix-Rouge suisse**

Band (Jahr): **85 (1976)**

Heft 6

PDF erstellt am: **29.04.2024**

Nutzungsbedingungen

Die ETH-Bibliothek ist Anbieterin der digitalisierten Zeitschriften. Sie besitzt keine Urheberrechte an den Inhalten der Zeitschriften. Die Rechte liegen in der Regel bei den Herausgebern.
Die auf der Plattform e-periodica veröffentlichten Dokumente stehen für nicht-kommerzielle Zwecke in Lehre und Forschung sowie für die private Nutzung frei zur Verfügung. Einzelne Dateien oder Ausdrucke aus diesem Angebot können zusammen mit diesen Nutzungsbedingungen und den korrekten Herkunftsbezeichnungen weitergegeben werden.
Das Veröffentlichen von Bildern in Print- und Online-Publikationen ist nur mit vorheriger Genehmigung der Rechteinhaber erlaubt. Die systematische Speicherung von Teilen des elektronischen Angebots auf anderen Servern bedarf ebenfalls des schriftlichen Einverständnisses der Rechteinhaber.

Haftungsausschluss

Alle Angaben erfolgen ohne Gewähr für Vollständigkeit oder Richtigkeit. Es wird keine Haftung übernommen für Schäden durch die Verwendung von Informationen aus diesem Online-Angebot oder durch das Fehlen von Informationen. Dies gilt auch für Inhalte Dritter, die über dieses Angebot zugänglich sind.

Ein Dienst der *ETH-Bibliothek*
ETH Zürich, Rämistrasse 101, 8092 Zürich, Schweiz, www.library.ethz.ch

http://www.e-periodica.ch

CONTACT

Bulletin d'information de la Croix-Rouge Suisse

Août/Septembre 1976 Numéro 52

La Croix-Rouge suisse, hier, aujourd'hui, demain

A l'échelle nationale

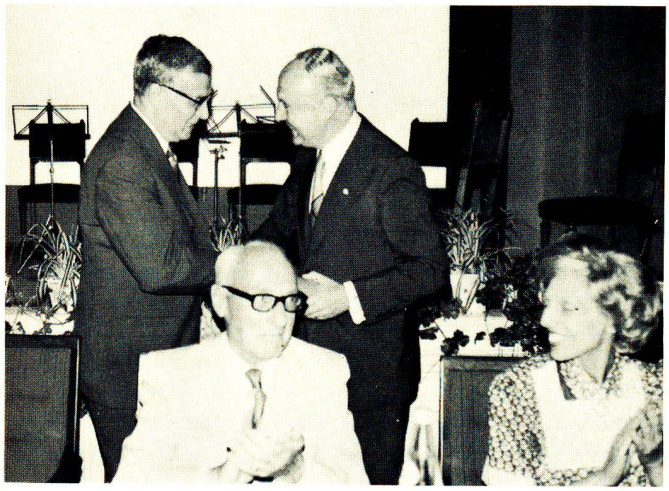

12 et 13 juin: La ville et la section de Montreux ont accueilli la 91e Assemblée des délégués de la CRS

Tous les trois ans, l'Assemblée des délégués – l'autorité suprême de la Croix-Rouge – est appelée à procéder à des élections et réélections au sein des organes dirigeants de notre Institution.

Plusieurs changements importants sont à signaler cette année: les deux vice-présidents de la CRS, Me P. Audeoud, de Genève, et le Dr Ph. Andereggen, de Brigue, se sont démis de leurs fonctions; ils ont été nommés membres d'honneur en reconnaissance des très grands services qu'ils ont rendus à la CRS. Un troisième membre d'honneur a été nommé en la personne de Mme A. Dollfus, de Kiesen, une grande amie de la CRS elle aussi.

Photo de gauche: au second plan, de gauche à droite: le Dr Andereggen et le Président Hans Haug; au premier plan, Me Audeoud et Mme Cl. Du Pasquier, de Saint-Blaise/Neuchâtel, élue vice-présidente, le deuxième vice-président étant Me M. Reber, de Soleure.

Photo de droite: Me J.-P. Buensod, de Genève (à dr.), et le Dr L. Bolzani, de Lugano: nouveaux membres du Comité central.

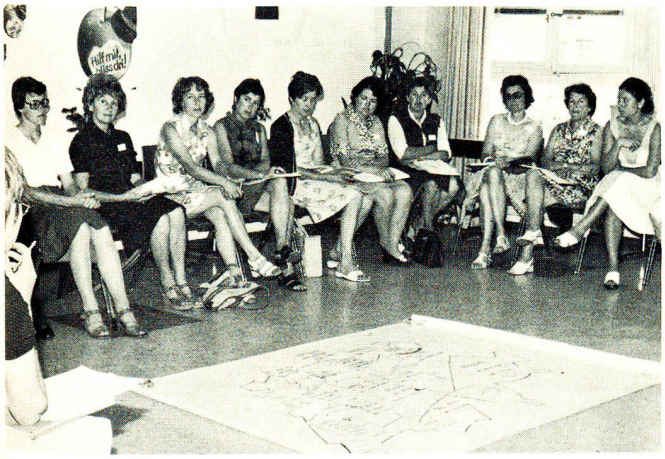

Santé au foyer: réunion nationale des instructrices

Le secteur des Cours de la CRS a coutume de convoquer une fois l'an les quelque 40 instructrices formées à ce jour, à une réunion nationale, dans le but notamment de leur permettre d'apprendre à se connaître, de faire le point de leur activité et d'échanger des expériences.

27 instructrices ont participé à la dernière réunion de ce genre qui s'est tenue à Berne, le 16 juin 1976, dans les locaux de la Centrale du matériel.

Les instructrices, qui sont les «monitrices des monitrices» donnant les cours de Santé au foyer et d'auxiliaires-hospitalières CR (59 nouvellement formées en 1975), doivent suivre des cours spéciaux de six jours pour se préparer à leurs fonctions.

Fin 1975: 10 742 auxiliaires-hospitalières et hospitaliers Croix-Rouge formés

Autre réunion nationale importante placée sous l'égide du secteur des Cours de la CRS: celle des responsables des AH, qui a eu lieu à Berne également, le 9 juin dernier.
Les 35 participantes qui avaient répondu à l'invitation, réparties en deux groupes de travail, se sont penchées sur les problèmes d'organisation qu'elles rencontrent sur le plan du recrutement, de la formation, de l'engagement des AH. Ces dernières, en effet, peuvent être appelées à déployer leur activité dans des hôpitaux, des homes, mais aussi depuis peu, au domicile même des patients, dans le cadre des services de soins à domicile nouvellement introduits par quelques sections de la CRS, ou encore au profit du service sanitaire de la protection civile.

En 1975, 30 sections CRS ont mis sur pied 100 cours pour AH ayant permis de former en cette qualité 1287 femmes et jeunes filles qui, dans ce but, suivent un cours théorique et pratique de 28 heures, avant d'effectuer un stage pratique de 100 heures en milieu hospitalier.

Importante convention entre les cantons et la CRS

Après deux ans de travaux préliminaires, une convention a été conclue entre les cantons et la CRS concernant la formation professionnelle du personnel infirmier, médico-technique et médico-thérapeutique. Approuvée à l'unanimité par le Conseil de direction de la CRS le 28 avril 1976 et par la Conférence des directeurs cantonaux des affaires sanitaires le 20 mai 1976, cette convention définit le mandat confié à la CRS, mandat qui consiste à réglementer, surveiller et encourager la formation professionnelle de base, les formations complémentaires, les cours de spécialisation et la formation de cadres dans les professions concernées. De plus, la CRS est appelée à exercer une activité consultative en ce qui concerne, par exemple, la planification scolaire et l'organisation d'écoles ou l'engagement de membres de ces professions. La CRS s'occupera également de l'information et de la propagande en faveur des professions en cause.

Réfugiés: accueil et assistance

Conformément au mandat que les autorités fédérales lui ont confié, la CRS – organisation centrale et sections – se préoccupe actuellement de renforcer son dispositif d'intervention devant lui permettre d'accueillir, dans des centres frontaliers, 1200 réfugiés au maximum et de les assister à court terme.
L'une des mesures à prendre est la création d'une infrastructure à même d'accomplir des tâches centrales, soit la constitution d'équipes de piquet composées de collaborateurs du Secrétariat central et des sections CRS. Ces équipes assureront en permanence le dispositif d'intervention puisque, depuis 1975, il n'est plus fait appel pour cette tâche aux Colonnes de la Croix-Rouge.
Au besoin, les équipes de piquet seraient relayées par des équipes formées de collaborateurs bénévoles recrutés par les sections.
Une quarantaine de volontaires – soit 28 annoncés par le Secrétariat central et 14 par les sections – ont été conviés à une journée d'instruction, le 3 juin, à Berne, à titre de préparation à la tâche qui pourrait leur être confiée.
Nos photos: le centre d'accueil de Buchs, géré par le Service fédéral de l'hygiène publique, ouvert en août/septembre 1968 à l'intention des réfugiés tchécoslovaques.

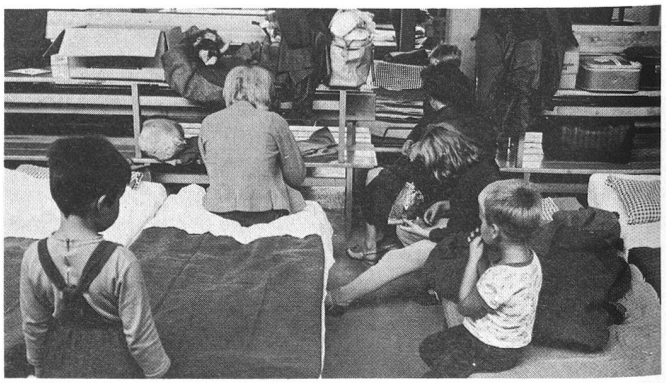

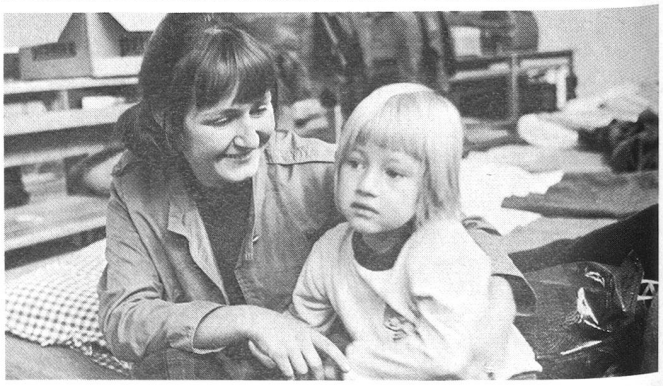

A l'échelle régionale

Aarau

La Croix-Rouge d'Aarau se présente au public

A l'occasion de son soixantième anniversaire, la section des Samaritains de Reinach, dans le canton d'Argovie, avait invité la section Croix-Rouge d'Aarau à se présenter elle aussi au public dans le cadre d'une «Journée Portes ouvertes», organisée sous forme d'exposition.
Celle-ci a eu lieu le 12 juin et a attiré plus de 200 visiteurs, dont les autorités locales et le corps enseignant. Pour la section d'Aarau, cette «Journée Portes ouvertes» devait lui permettre de recruter de nouveaux membres et de sensibiliser l'opinion publique en faveur de la création d'un centre d'ergothérapie.

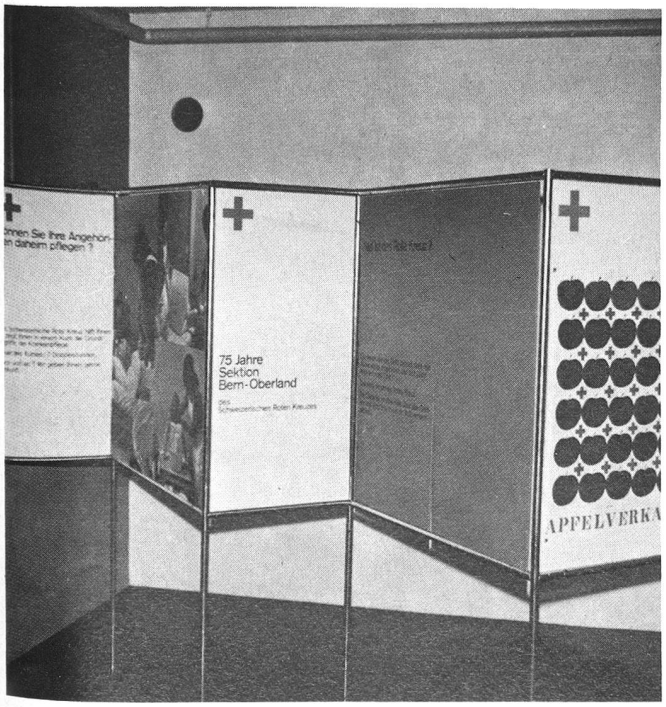

Schwyz

500 ballons dans le ciel de Schwyz

«Notre Croix-Rouge», l'exposition itinérante créée par la CRS au printemps 1975, a été montée et présentée une nouvelle fois, du 16 au 29 juin, au Centre commercial «Seedamm» de Pfäffikon, dans le canton de Schwyz. Son ouverture a été marquée par le lâcher de 500 ballons Croix-Rouge munis d'une carte postale portant l'indication du nom, de l'adresse et de l'âge des enfants auxquels ils étaient offerts. Autre indication figurant sur les cartes: l'adresse du Service Jeunesse de Suisse alémanique auquel les personnes ayant trouvé un ballon étaient priées de les retourner. A fin juin, une quarantaine de cartes étaient parvenues déjà, la plus lointaine en provenance de la région de Belluno, en Italie. Mais il continue d'en arriver chaque jour! Les gagnants, soit les 40 enfants dont les ballons auront parcouru les plus longs trajets, recevront comme prix un livre offert par les commerçants du «Seedamm-Center» de Pfäffikon.

Berne-Oberland

Pour marquer les 75 ans de la section: une semaine d'information

La section de Berne-Oberland commémore cette année son 75e anniversaire. Pour mettre en relief cet événement, elle a prévu une campagne de presse devant s'étendre sur plusieurs mois (présentation successive de ses divers rayons d'activité) et organisé une «semaine d'information» sous forme d'exposition.
Celle-ci s'est déroulée à Thoune, du 12 au 19 juin, dans les locaux d'un poste sanitaire obligeamment mis à disposition par la Protection civile.
Il y eut une Journée officielle (140 visiteurs, représentants des autorités et de l'armée), une Journée militaire (60 SCF), une Journée des associations féminines (90 visiteurs). En tout plus de 2500 personnes auront vu l'exposition!
A titre d'élément décoratif quelque peu «insolite», la section de Berne-Oberland avait exposé également trois des affiches réalisées par une classe de Normaliennes, à titre de travail d'examen, sur le thème «La Collecte de mai de la CRS». Ci-contre, l'une d'elles.

Croix-Rouge Jeunesse

Vient de sortir de presse

La première édition d'une nouvelle publication de la CRS vient de paraître. Il s'agit du no 1 de «Contact + Jeunesse», le nouveau bulletin du Service Jeunesse de Suisse romande, bulletin qui tire à 12 000 exemplaires et sera adressé au corps enseignant des écoles de Suisse romande.
La version allemande de ce même bulletin, «Kontakt + Jugend», édité par le Service Jeunesse de Suisse alémanique a fait peau neuve il y a près d'un an déjà; présenté sous une forme plus ou moins identique au premier cité (voir notre photo), le bulletin de langue allemande contient des feuillets didactiques fort bien conçus et très prisés des instituteurs.

Du côté de nos institutions auxiliaires

Alliance suisse des Samaritains: changement à la présidence

L'événement qui a marqué la 88e Assemblée ordinaire des délégués de l'ASS, qui a tenu ses assises à Lugano les 19 et 20 juin derniers, est le changement intervenu à la présidence. M. Hugo Wey, d'Olten, précédemment vice-président, a été élu président central en remplacement de M. J.-P. Chabloz, nommé membre d'honneur en témoignage de reconnaissance pour son dévouement à la cause samaritaine.
Sur notre photo: M. Wey, cinquième depuis la droite, à côté de M. Chabloz, debout.

CRS 1975: en francs

Dépenses:

Sections:	**Fr. 12,8 millions**
Laboratoire central – Service de transfusion de sang	**Fr. 29,3 millions**
Secrétariat central: Activités nationales	**Fr. 15,0 millions**
Secrétariat central: Entraide internationale	**Fr. 14,9 millions**
Versement de dons avec affectation précise sur fonds et réserves (pour dépenses en 1976)	**Fr. 5,7 millions**
Total	**Fr. 77,7 millions**

Recettes:

Sections	**Fr. 13,3 millions**
Laboratoire central – Service de transfusion de sang	**Fr. 29,5 millions**
Collectes, dons, parrainages	**Fr. 9,5 millions**
Collecte de mai	**Fr. 2,0 millions**
Contributions fédérales	**Fr. 13,5 millions**
Contributions cantonales	**Fr. 1,4 millions**
Héritages et legs	**Fr. 0,5 millions**
Produit du capital et des immeubles	**Fr. 1,5 millions**
Revues, almanach, contributions de membres, etc.	**Fr. 3,6 millions**
Prélèvements sur Fonds et réserves	**Fr. 3,6 millions**
Total	**Fr. 78,4 millions**

A l'échelle internationale

La Suisse au premier rang

En 1975, la Croix-Rouge suisse a participé à raison de 7 millions de francs aux opérations d'entraide internationales menées par la Ligue des Sociétés de la Croix-Rouge. Cette dernière a reçu au total quelque 50 millions de francs offerts par 75 Sociétés nationales de Croix-Rouge. La Suisse se place en tête, suivie par le Venezuela (4,8 millions), la Suède (3,5 millions), la République démocratique allemande (3 millions) et la République fédérale d'Allemagne (2,5 millions).
Sur les 78 millions de francs que la CRS a consacrés l'an dernier à ses activités, 63 millions ont été dépensés pour ses activités nationales et 15 autres affectés à ses interventions à l'étranger. Un million de francs a été dépensé pour l'Europe (Roumanie: Fr. 400 000.–; Portugal: Fr. 200 000.–), un demi-million pour l'Amérique centrale et du Sud, 3,5 millions pour l'Afrique et 10 millions pour l'Asie (sous-continent indien: 5,2 millions; Indochine: 3 millions; Turquie: 1 million).

Photos: CRS/M. Hofer, L. Wenger, L. Colombo, S. Nova; Comet Zurich; section CR Aarau; section CR Berne-Oberland.

Paraît 8 fois par an –
Rédaction: CRS, Taubenstrasse 8, 3001 Berne, téléphone 031 22 14 74