Nouvelles de l'activité des sociétés

Objekttyp: **Group**

Zeitschrift: **La Croix-Rouge suisse : revue mensuelle des Samaritains suisses : soins des malades et hygiène populaire**

Band (Jahr): **26 (1918)**

Heft 1

PDF erstellt am: **03.05.2024**

Nutzungsbedingungen

Die ETH-Bibliothek ist Anbieterin der digitalisierten Zeitschriften. Sie besitzt keine Urheberrechte an den Inhalten der Zeitschriften. Die Rechte liegen in der Regel bei den Herausgebern.
Die auf der Plattform e-periodica veröffentlichten Dokumente stehen für nicht-kommerzielle Zwecke in Lehre und Forschung sowie für die private Nutzung frei zur Verfügung. Einzelne Dateien oder Ausdrucke aus diesem Angebot können zusammen mit diesen Nutzungsbedingungen und den korrekten Herkunftsbezeichnungen weitergegeben werden.
Das Veröffentlichen von Bildern in Print- und Online-Publikationen ist nur mit vorheriger Genehmigung der Rechteinhaber erlaubt. Die systematische Speicherung von Teilen des elektronischen Angebots auf anderen Servern bedarf ebenfalls des schriftlichen Einverständnisses der Rechteinhaber.

Haftungsausschluss

Alle Angaben erfolgen ohne Gewähr für Vollständigkeit oder Richtigkeit. Es wird keine Haftung übernommen für Schäden durch die Verwendung von Informationen aus diesem Online-Angebot oder durch das Fehlen von Informationen. Dies gilt auch für Inhalte Dritter, die über dieses Angebot zugänglich sind.

Ein Dienst der *ETH-Bibliothek*
ETH Zürich, Rämistrasse 101, 8092 Zürich, Schweiz, www.library.ethz.ch

http://www.e-periodica.ch

Nouvelles de l'activité des sociétés

La Tour-de-Peilz, Croix-Rouge et samaritains. — La course-exercice des samaritains de La Tour-de-Peilz, fixée au 11 novembre 1917 et renvoyée à cause du mauvais temps, a eu lieu le 18 novembre. Le but était le Chalet du Fort, propriété de la commune de La Tour, à la Plaine du Rhône. 28 personnes sont présentes.

A 9 h. 20 du matin, départ de La Tour par le tramway qui nous transporte jusqu'à Villeneuve. Le temps est idéalement beau, un temps fait exprès, semble-t-il, pour aller à la Plaine, et le chemin des Grangettes est si joli que c'est presque sans s'en douter que l'on arrive au Chalet du Fort, où l'accueil le plus aimable nous est fait par M. et Mme Amaulaz, garde-frontière.

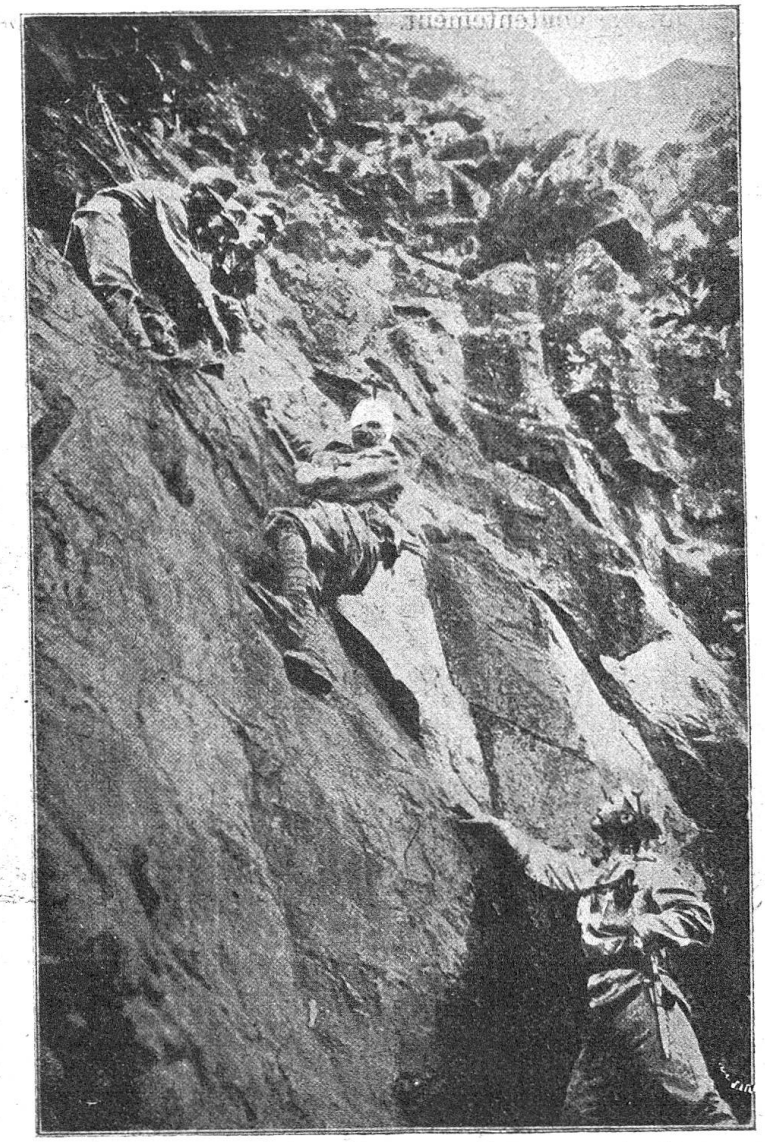

Sur le front italien, des soldats descendent un camarade blessé dans le massif des Dolomites

Après le dîner, du produit des sacs, et un temps de repos, l'exercice commence. En voici la supposition: une noyade de cinq personnes vient de se produire dans le Rhône; les noyés ou presque noyés viennent d'être retrouvés et déposés sur la berge. Vite l'on s'empresse à

leur secours; la respiration artificielle est pratiquée avec succès! puis les victimes sont transportées sur des brancards, confectionnés sur place, avec du matériel de fortune, au Chalet du Fort aménagé en infirmerie d'urgence. Après la critique, faite par M. le Dr Bettex, l'on quitte ce charmant coin de pays. Le retour, par Noville, s'effectue gaîment. En rentrant à La Tour, à 18 h. 30 m., chacun avait le sentiment d'avoir employé utilement sa journée, car rien ne développe autant l'esprit d'initiative des samaritains qu'un exercice pratique en pleine campagne.

* * *

Le Solarium de La Tour-de-Peilz, sous la direction entendue et dévouée de Mlle M. Maillard, secondée par quelques samaritaines, a achevé le 1er septembre 1917 sa deuxième année d'existence. Nous aurions désiré que celle-ci fût plus active; malheureusement le soleil peu prodigue de ses rayons bienfaisants ne nous le permit pas et ne nous fit bénéficier que de 29 jours de beau temps.

56 enfants ont été inscrits au Solarium, mais la moyenne des présences journalières fut de 37. Pendant le mois de juin les enfants furent réunis le mercredi et le samedi, dès le début des vacances, chaque après-midi de beau temps. Le programme était le même qu'en 1916; de 13 h. 30 à 15 h. jeux au bord du lac; quelques exercices de gymnastique respiratoire, bain. Puis à 16 h. goûter, consistant en lait cuit et pain, servi à nos bambins dans un pré ensoleillé pourvu d'un tas de sable où bientôt après ils s'ébattent à qui mieux mieux durant environ deux heures.

Le Solarium termine son exercice avec un actif d'environ 89 fr. 21. Nous n'avons pas fait de collecte cette année, estimant que chacun était déjà suffisamment mis à contribution; mais de généreux dons nous sont parvenus atteignant la somme de 96 fr. 80; d'autre part, la carte éditée et vendue au profit du Solarium a produit 65 fr. 75; la contribution de 5 centimes demandée aux enfants a été payée régulièrement et a rapporté 52 fr. 75.

Le Solarium a aussi bénéficié de la réduction de prix accordée aux familles nécessiteuses pour le pain et le lait.

En terminant, un merci chaleureux et ému à toutes les personnes qui nous ont aidé et ont ainsi grandement facilité notre tâche. S. R.

Société sanitaire de Genève (section de l'Alliance suisse des samaritains). — *Rapport sur l'exercice 1916-1917.*

Les cours ont comporté deux séries:

A. Cours élémentaire de premiers secours et pansements: première partie: théorie, M. le Dr Wægeli; deuxième partie: pratique, M. le Dr Erath.

B. Cours supérieur, comprenant des conférences de médecins spécialistes, réservé aux membres de la société et aux personnes ayant déjà suivi un cours élémentaire.

Le cours élémentaire a été suivi par 28 personnes pour la partie théorique, et par 23 pour la partie pratique. 13 candidats se sont présentés aux examens finaux, passés en présence du délégué de la Croix-Rouge suisse et du délégué de l'Alliance suisse des samaritains, et ont obtenu le certificat de l'Alliance.

Du 24 novembre 1916 au 27 avril 1917, des sujets divers ont été traités dans le cours supérieur par sept médecins:

5 conférences par M. G. Privat, pharmacien, sur « Les médicaments et leurs usages ».

3 conférences du docteur Montandon sur « L'hygiène du logement », « L'hygiène de l'homme », « L'hygiène de l'enfant ».

4 conférences du docteur Wægeli sur « Embryologie. Grossesse normale. Accouchement normal. Anomalies ».

1 conférence du docteur R. Dunant sur la « Chirurgie de guerre ».

3 conférences du docteur Lamunière sur « Les affections abdominales ».

1 conférence, avec projections en couleurs, du professeur Ch. Julliard sur les « Plaies de guerre ».

1 conférence du docteur V. de Senarclens sur « Les narcoses ».

La société a délégué Mme S. Bétant, présidente, à l'assemblée générale annuelle de l'Alliance, à Altorf, et Mme Bétant et Mlle Kappeyne, secrétaire, à la Journée des moniteurs romands, à la Tour-de-Peilz.

La Société sanitaire de Genève a été chargée par le Comité central, de la vente de la carte du 1er août, au profit de la Croix-Rouge, dans les rues de Genève.

Sous la direction de la Croix-Rouge genevoise, la Société sanitaire de Genève a fait le service des grands blessés, rapatriés, à la gare de Cornavin, chaque fois que son aide a été demandée.

A l'assemblée générale du 3 octobre 1917, le comité a été élu comme suit: présidente: Mme S. Bétant; secrétaire: Mlle M. Kappayne van de Coppello; trésorière: Mme Burillon; membres adjoints: Mlle Habel et Mme Moilliet.

* * *

Pour l'année scolaire 1917-1918, la Société sanitaire de Genève a organisé tous les vendredis soirs à 8½ h., salle 30 de l'Université, un cours de « Soins aux malades ».

Tous les premiers et troisièmes lundis du mois, salle 28 de l'Université, à 8½ h. du soir, conférences par des médecins spécialistes. Cours réservé aux membres de la société et aux personnes ayant déjà suivi un cours élémentaire de pansements ou soins aux malades.

Genève, samaritains. — Vu les circonstances actuelles, le cours annuel de premiers soins aux blessés et aux malades est renvoyé au printemps 1918; il sera annoncé en temps utile. Malgré les difficultés multiples pour ses approvisionnements et leur coût élevé, la société des samaritains n'a diminué en rien ses services.

Son Dispensaire chirurgical pour malades de modeste condition est toujours ouvert de 4 h. à 5 h. du soir, jeudi et dimanche exceptés, 18, rue d'Italie, au rez-de-chaussée. L'Office sanitaire, qui met à la disposition des malades peu fortunés des objets sanitaires contre une faible location, est ouvert à la même adresse, les mêmes jours, de 4 h. 30 à 6 h. 30. Les articles en circulation sont soigneusement nettoyés et désinfectés. Les ambulancières et sauveteurs poursuivent normalement leur activité. Le matériel de secours et le matériel d'hôpital, mobilisables rapidement en cas de catastrophe ou de calamité publique, sont entretenus en parfait état, en prévision de toute éventualité.

Le siège de la société des samaritains, section de la Croix-Rouge suisse, est 18, rue d'Italie. Le Comité de la société saisit cette occasion pour se recommander modestement au public qui serait désireux de contribuer à l'œuvre philanthropique des samaritains; les dons seront reçus avec reconnaissance au local, par les membres du Comité, ou peuvent être versés au compte de chèque postal n° I. 334.

Alliance des gardes-malades. Section de Neuchâtel. — Les réunions mensuelles en 1918 auront lieu régulièrement tous les mercredis de chaque mois, au Bureau de la Croix-Rouge, Parcs 14.

Exceptionnellement la première réunion se fera le *mercredi, 2 janvier,* rue de la Promenade noire, n° 5, au IIIe étage, où les sœurs organisent une petite *fête de Noël* à 3 heures après-midi.

Les cotisations non rentrées seront prises en remboursement dès le 15 janvier par la trésorière. Les membres sont priés d'envoyer leurs cartes de membre à la secrétaire, afin qu'elles soient timbrées pour 1918.

Sr *Maria Quinche*, secrétaire.

Imprimerie coopérative de Berne (rue Neuve, 34)