Verwundete auf Philippinen

Objekttyp: **Appendix**

Zeitschrift: **Das Rote Kreuz : offizielles Organ des Schweizerischen Centralvereins vom Roten Kreuz, des Schweiz. Militärsanitätsvereins und des Samariterbundes**

Band (Jahr): **53 (1945)**

Heft 6

PDF erstellt am: **29.04.2024**

Nutzungsbedingungen

Die ETH-Bibliothek ist Anbieterin der digitalisierten Zeitschriften. Sie besitzt keine Urheberrechte an den Inhalten der Zeitschriften. Die Rechte liegen in der Regel bei den Herausgebern.
Die auf der Plattform e-periodica veröffentlichten Dokumente stehen für nicht-kommerzielle Zwecke in Lehre und Forschung sowie für die private Nutzung frei zur Verfügung. Einzelne Dateien oder Ausdrucke aus diesem Angebot können zusammen mit diesen Nutzungsbedingungen und den korrekten Herkunftsbezeichnungen weitergegeben werden.
Das Veröffentlichen von Bildern in Print- und Online-Publikationen ist nur mit vorheriger Genehmigung der Rechteinhaber erlaubt. Die systematische Speicherung von Teilen des elektronischen Angebots auf anderen Servern bedarf ebenfalls des schriftlichen Einverständnisses der Rechteinhaber.

Haftungsausschluss

Alle Angaben erfolgen ohne Gewähr für Vollständigkeit oder Richtigkeit. Es wird keine Haftung übernommen für Schäden durch die Verwendung von Informationen aus diesem Online-Angebot oder durch das Fehlen von Informationen. Dies gilt auch für Inhalte Dritter, die über dieses Angebot zugänglich sind.

Ein Dienst der *ETH-Bibliothek*
ETH Zürich, Rämistrasse 101, 8092 Zürich, Schweiz, www.library.ethz.ch

http://www.e-periodica.ch

Solothurn-Soleure 8. Februar N° 6 - 1945 8 février 53. Jahrgang - 53e Année

DAS ROTE KREUZ
LA CROIX-ROUGE

Croce-Rossa
Organ des Schweizerischen Roten Kreuzes und des Schweizerischen Samariterbundes.
Organe officiel de la Croix-Rouge suisse et de l'Alliance suisse des Samaritains.

Crusch-Cotschna
Organo della Croce-Rossa svizzera e della Federazione svizzera dei Samaritani.
Organ da la Crusch-Cotschna svizzra e de la Lia svizzra dals Samaritauns.

Herausgegeben vom Schweizerischen Roten Kreuz - Edité par la Croix-Rouge suisse - Pubblicato dalla Croce-Rossa svizzera - Edit da la Crusch-Cotschna svizzra

Rotkreuzchefarzt - Médecin-chef de la Croix-Rouge - Medico capo della Croce-Rossa

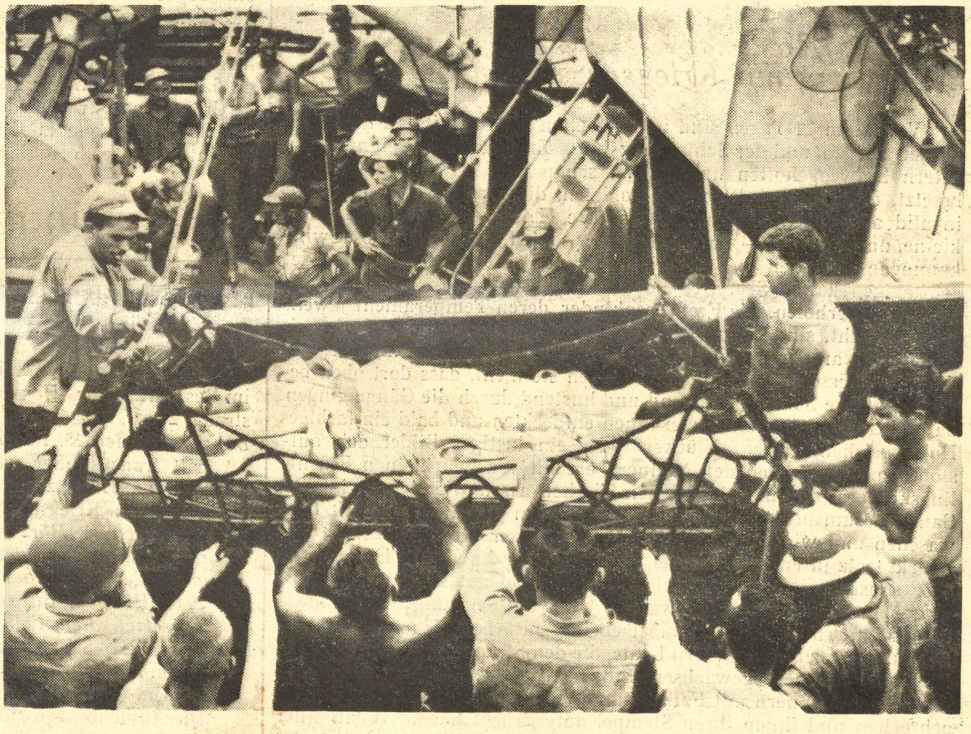

Verwundete auf Philippinen

Der Tropenkampf verlangt besonders sorgfältige Behandlung der Verwundeten. — Hier werden Verwundete vermittels Tragnetzen an Bord eines Sanitätsdampfers gebracht, der sie nach einer in sicherer Zone liegenden Etappe überführt.

Blessés aux Philippines

Les blessés des Tropiques demandent un traitement particulièrement attentif. — Ici des blessés sont transportés au moyen de filets à bord d'un bateau sanitaire qui les conduira dans une région moins dangereuse.

(Photo Photopress.)

A propos des rapatriements de grands blessés

On demande souvent quel rôle joue le Comité international de la Croix-Rouge dans les rapatriements réciproques de prisonniers de guerre, grands blessés et grands malades, et quelle part il y prend. Les échanges qui s'opèrent actuellement sur territoire suisse donnent l'occasion de fournir à cet égard quelques précisions.

Dès septembre 1939, le Comité international de la Croix-Rouge, à Genève, rendit attentif les Etats belligérants aux dispositions de la Convention conclue à Genève en 1929, qui stipulent le rapatriement des prisonniers blessés et malades et leur recommanda d'en prévoir la mise en application. Depuis lors, au cours du conflit, il ne cessa d'accomplir des démarches pour la réalisation de cet important programme humanitaire.

Réglés par l'article 68 de la Convention de 1929, ces rapatriements réciproques sont en relation avec la création de Commissions médicales mixtes, prévues à l'article 69, et composées d'un médecin nommé par la Puissance détentrice et de deux médecins neutres. Dans un grand nombre de cas, les Etats intéressés ont chargé le Comité international de la Croix-Rouge de procéder à la nomination comme membres neutres de médecins compétents et présentant toutes garanties d'impartialité.

Une fois les rapatriables désignés par ces Commissions dans les différents pays, commencent entre les Etats belligérants les négociations propres à fixer les modalités des échanges et à permettre leur exécution pratique. Souvent longues et difficiles, ces négociations ont été conduites par la Suisse, en sa qualité de puissance protectrice. Dans un cas récent cependant, le Comité international de la Croix-Rouge s'en chargea seul vu l'absence d'une représentation diplomatique des intérêts des puissances en cause.

Le transport des invalides jusqu'au lieu d'échange et le retour dans leur foyer s'effectuent, souvent sur des parcours très étendus, au moyen de navires-hôpitaux et de trains sanitaires. L'organisation des convois, les soins aux blessés, leur ravitaillement nécessitent des efforts conjugés des Etats belligérants et des Etats de transit assistés par leurs Services de santé et leurs Sociétés de Croix-Rouge.

En outre, les puissances intéressées demandent le plus souvent au Comité international de la Croix-Rouge de faire convoyer par ses